新申報

今日本報一大張
本館 上海熙華德路二八八號 電話五二一六〇號 郵政信箱三〇三八號
分館 南京路哈同大樓二一六號 電話一九一〇七號
定價零售每份國幣一角二分
發行所 大陸新報社

紐約首次遭遇空襲
日機進迫澳洲軍港
英美咸感威脅發生極度恐慌

△南京本報特派員十二日發特訊 據此間接獲重慶廣播稱紐約十二日發出之路透電訊，謂有國籍不明之飛機，於十二日午前六時三十分至七時二十七分及由八時六分至八時四十分，曾分兩次轟炸紐約市，故英美當局極度震驚云。

△哈瓦斯世界電訊社十二日悉尼電 達爾文港今日初次發出空襲警報，據稱該港北面四百六十英里上空，發現日機，但即折回，兩小時後解除警報。

△海通社十二日本埠訊 悉尼電台報告稱，昨夜十一時四十五分，澳洲最北之海軍站達爾文港突發空襲警報，至十二時三十分始解除警報，是爲澳洲大陸之第一次空襲警報，日機係在離該港四八〇公里處發見，並未飛抵該港上空云。

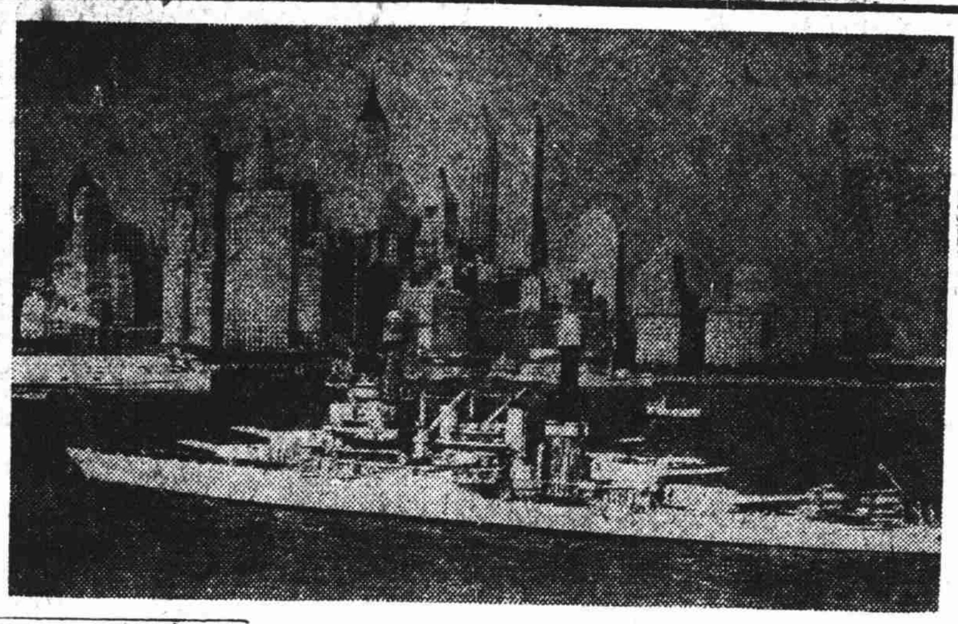

美國疏散沿海居民

△海通社十二日瑞典京城電 據華盛頓消息，加里福尼亞州人民，恐惶情緒，日甚一日，當局已採取措施，疏散沿海區域之居民云。

日對英美宣戰 維希保持中立

△中央社十二日東京電 據駐法加藤日大使致日外務省之公電云：對於此次日英美三國開戰，維希政府維持中立之文書，已於九日手交加藤大使云。

日空軍爆擊檳榔嶼 炸毀重要軍事設施

△同盟社十二日東京電 日大本營陸軍部發表（十二日下午四時二十五分）日本陸軍航空部隊於十一日急襲馬來半島西岸之要港檳榔嶼。猛炸停泊在港內之敵輸送船團，當即擊沉一艘，毀壞四艘，另一日機隊轟炸碼頭，徹底炸毀倉庫與港灣一切重要軍事設施云。

英任里契少將爲近東軍司令

△海通社十二日瑞典京城電 據昨夜接倫敦官方消息稱，里契少將已被任命爲英國近東軍總司令，以代替克銀漢將軍之遺缺。

英物價暴漲

△中央社十一日里斯本電 據此間所接電云，十一日路透社所調查物價指數爲一八六，八，較之五日之英美宣戰以還，更加狂漲物價指數廿高一，三。

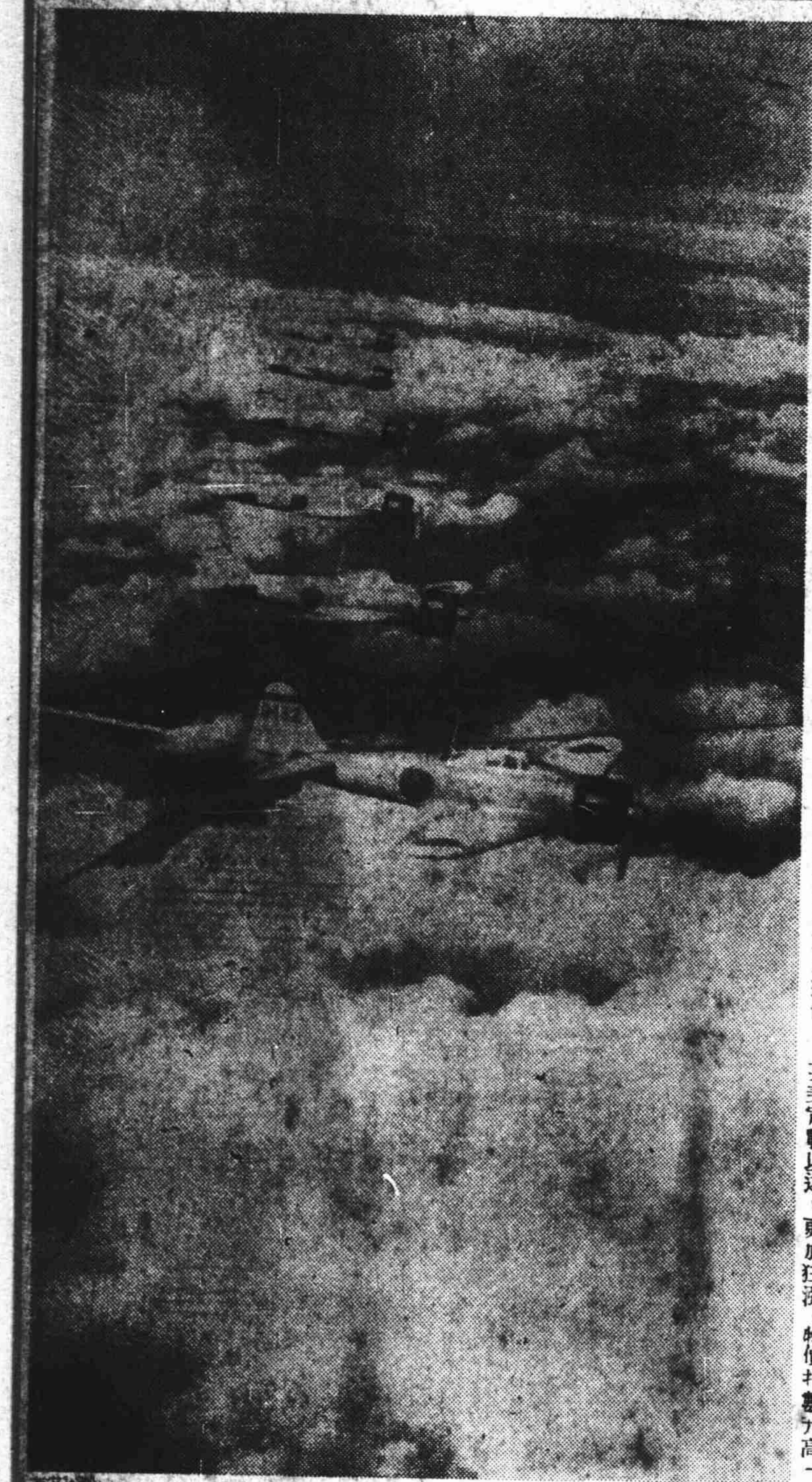

比翼翶翔長驅毀滅英美之日海軍鐵鳥雄姿

美主力艦亞里索納號在眞珠港被日機炸毀

△海通社十二日東京電 此間消息靈通人士今日宣稱，美國三萬二千六百噸之主力艦「亞里索納」號已在夏威夷眞珠港被日機炸毀云。

△同盟社十一日東京電 日海軍方面認爲華盛頓政府發表吉度少將之被炸身死，即係承認太平洋艦隊旗艦亞里索納號（三萬二千六百噸）受重創之事實，何以知其爲受創之證。蓋吉度少將之亞里索納號之艦長，艦長既被炸死，則其蒙重創已不問可知。

按亞里索納號艦上，備有三五，六生的砲十二門，一二，七生的高射砲八門。四，七生的高射砲四門。一二，七生的高射砲八門。四生的高射砲八門，放送飛機之裝置二所，水上飛機四架，馬力三三三七六，速力二一海哩，船員一，三五八名，該艦于一九一六年竣工，與賓夕法尼亞號同爲美國所自誇之三聯裝置主砲搭載艦。（圖爲亞里索納號）

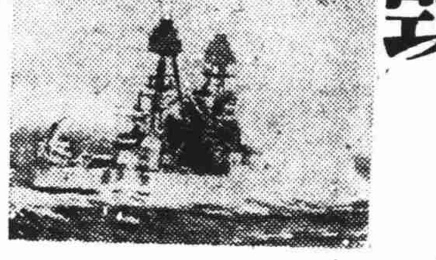

擴展共同防衞精神
日越締結軍事協定

△中央社十二日東京電 日大本營陸軍部十二日下午五時五十分發表：日本駐越南之陸海軍最高指揮官與越南當局八日下午八時半根據於本市七月成立之日越共同防衞協定，簽訂關於日越軍協力之軍事協定。

△同盟社十二日河內電 日芳澤特派大使爲慶祝日越軍事協定之成立，特於十一日夜在官邸招待德古總督以下首腦部，舉行晚餐會云。

△同盟社十二日東京電 此次成立之日越軍事協定，係將過去存在於日越間之共同防衞，更進一步，而規定日越軍隊密切不可分之關係，其意義實頗重大，緣共同防衞，乃恐英軍，特戈爾政權及重慶軍一日蠢動，則有窺侵越南四周之危險，爲防患於未然計，故有此共同防衞協定，今因日本對英美宣戰，越南周圍之情勢，完全改觀，是以日本駐越陸軍總司令官與越南當局，復於此次成立軍事協定，此舉與可望在最近簽訂之日泰攻守同盟前後相應，於是日本在西太平洋之地勢上，戰略上地位，較之對英美開戰當時，有顯著之强化，北有共同防衞之滿洲國，中有與國民政府之軍事提携，今又在日泰攻守同盟先行成立日越軍事協定，除重慶政權外之東亞各民族，均爲建設大東亞共榮圈而携手前行，等於整齊開始驅逐東亞英美搾取勢力之全體進軍狀態。

遇救英官兵追述 兩戰艦被沉詳情

△新加坡十一日哈瓦斯社電 英國戰鬪艦「威爾斯親王」號及「逐巴爾司」號被擊沉後，頃據「逐巴爾司」號遇救之官兵，談及兩艦沉沒前數小時情形，歷歷如繪，略謂，當英國艦隊，沿馬來亞東岸北駛時，英國遠東艦隊司令麥立浦海軍上將，即自旗艦「威爾斯」號發出訓令云，『吾人現正搜索日艦與之交戰，現有理由，可以相信，吾人可以發現日艦，吾人能希望乘其不備，突然襲擊對方各運輸艦，余深信諸君人人咸能克盡厥職。』迨至傍晚，忽聞附近有日本艦隊，即於夜間改道，翌日早晨，吾等準備就位，當時見有日機八架，列隊飛行於一萬五千尺上空，『逐巴爾司』號及『威爾斯親王』號四週被中，內有一彈，穿過『逐巴爾司』號之飛機棚，直至下層甲板，艦內當即起火，直至沉沒時未熄，兩艦雖開放猛烈高射砲火，但日本空中魚雷發射機已開始投雷，『逐巴爾司』號閃避未中，『威爾斯親王』號則中尾部，失去控制能力，日機旋在高空再度轟炸，並無結果，嗣後由俯衝式轟炸機進攻告命中。『逐巴爾司』號頭部首先中彈，旋艦身及艦尾亦均中彈，此役我國高射砲擊落日機兩架，約在一百五十碼以外，墮入海中。同時『逐巴爾司』號經多次極烈震動後迅速開始下沉，艦長命全體官兵集合甲板，準備離船，艦身隨即傾側，水兵紛紛躍入海中，海面油漬甚厚，一時不及放下救生艇，但各水兵利用木筏，或救生圈逃生，彼時數英哩外，『威爾斯親王』號，亦噴出濃烟，該艦掙扎甚久，但終於傾覆，旋即沉沒海底，數小時後，僅見海面黑色油漬，即有驅逐艦數艘開到，拯救余等上船』云。

日炸香港避免無辜 志在打倒英美勢力

△中央社十二日某地電 華南日空軍於十二日朝來續攻香港以示顯著之戰績，日軍此次對香港之攻擊，以極力避免轟炸無辜民衆並以覺醒香港民衆迷夢爲目的，邇來已顯著之効果，例如空襲時爲使一般民衆知日本之眞意起見，特撒布傳單換言之，此次香港作戰，完全爲打倒英美策動勢力，而使該地民衆合作建設中日滿一體之大東亞共榮圈爲目的，故對於戰火下之中國民衆闡明其方針，即使其爲渝方之要人，倘能早日脫離英美策動而能放棄敵對行爲者則不追究其過去一切行動歡迎其參加和平運動，建設東亞新秩序

澳洲民情憂惶 懼受日本攻擊

△澳大利通訊社十二日雪特尼電稱：澳洲方面憂慮遲早將受日本攻擊故在準備中云。

日本空軍勇敢神妙 摧毀英方海戰策略

△柏林十一日專電『朝日特約通訊』 擊沉威爾斯親王號及逐巴爾司兩艦後，對於英國給予如何之軍事上，精神上打擊，頃據海通社傳稱：

泰晤士報云，兩艦被擊沉沒後，對於今後之戰局上，當給予一重大影響，兩艦之損失，較之上次大戰在斯喀基拉克海戰中二小時半內損失戰艦三艘尤爲重大，此次遭受英國有海軍以來之最大打擊，邱吉爾首相接得此項報告，驚惶失色，大衣，禮帽皆不及穿戴，倉卒趕往議會，毫無昔日之鎭靜態度，拋去客套語調，匆匆報告該事，窘態畢露，尤以被飛機所擊沉之艦，英海軍方面尙屬初次，席次雖未發表詳情，但再三强調謂日本空軍，專事攻擊機件要處之軍艦，過去之海軍作戰，已被完全覆滅，當初英海軍小視空中所乘之危險，但現下必須在根本上改變此種輕敵態度，軍艦之生命，並不在於裝甲之厚薄，乃在於空軍之加强，吾人爲遭受此重大教訓，已付出高價之代價。英美兩國艦隊，今後欲開始共同作戰，尙須數週間，英美與軸心海軍力之比較，到下有利於軸心方面。在海參崴雖有蘇聯軍艦九十艘，但英美不能期待。

英國對日戰略，有三大重點：即係能與渝軍在香港，新加坡，緬甸之現在英軍協力而抵[illegible]隊，除蔣介石之外，並無他人，英國目前之唯一希望，[illegible]

時論 德義對美宣戰

自羅斯福施用政治侵凌，經濟封鎖，軍事威脅等手段對付軸心國家以來，其參戰決心，暴露無餘。是以整個世界和平之破壞，羅氏實爲戎首。英渝蘇聯之接受援助，供其驅策者，乃隨彼稱霸世界野心之詭計中。

因時間與環境之關係，羅氏已掀動世界大戰矣！此變更歷史之世界大戰，其形成階段，由亞洲而歐洲而美洲，菲澳二洲，亦同時捲入。其競爭目標，爲建設世界新秩序與保守世界舊秩序。

日本爲突破所謂ABCD之包圍陣而求自存自衛之永久，首先對此戎首加以膺懲，正式對美宣戰，德義以同盟義務，及存亡與共精神，亦相繼對美宣戰。從此軸心國家與民主國家，皆以武力作最後之判斷存亡，然而德義兩國之同仇敵愾，更足以鼓勵日本之英勇奮鬪矣。

觀乎東條，希特勒，墨索里尼三氏之演說，吾人深知軸心民主兩陣線誰是誰非，亦可測知孰勝孰負也。蓋前者爲正義和平而戰，是名正而言順。世界歷史臨此大轉捩時代，必須以軸心國家之鐵血，英勇果敢而爲成，後百千年之世界歷史，將由此次大戰而奠定。

夫世界舊秩序之支持者非英渝蘇聯，乃美國之羅斯福，彼欲保守世界舊秩序，乃成爲犯「戰爭罪」之罪人。正如希特勒說『此人（羅斯福）於他國軍隊在槍林彈雨冰天雪地作戰之時，彼則以優閑之態度發表爐邊談話。倘在歐洲國家，彼將受國家法庭之制裁，判以浪費國家財產之罪名，若交普通法庭審判，則將以商業詐欺罪被判處徒刑』一方足以戳其野心，惟彼身居美洲，擁有武力，軸心國家無從予以上述之處分，祇有以戰爭膺懲此極惡元兇，方可恢復人類自由，建設世界新秩序耳。

九龍西方日軍登陸 香港境外英軍後退

△本報特訊 據此間收得之渝方廣播稱：日海軍陸戰隊之一部份，於十日上午，在九龍西方之某處登陸，立刻開始攻擊九龍，目下日英兩軍間，正展開壯烈砲戰云。

△海通社十二日土京電 據倫敦今日午刻宣稱：英軍已從香港境外之新據點撤退云。

泰國總理發表演說 激勵人民與日合作

△中央社十二日盤谷電 據泰國權威方面接獲消息，泰國軍隊於八日在盤谷南方二百三十公里附近地點，與越過緬甸國境進入泰境之英軍交戰，將英軍擊退云。

△海通社十二日盤谷電 泰國總理比本前夜發表廣播演說，向泰國人民解釋政府改變政策，贊助日本之原因，略謂，目前局勢雖極嚴重，但余無辭職之意，使國家益陷於危境中，反之，余當盡力之所能及，以維持國家之獨立，並望全國人民勿以敵人視日本人士，吾人應適應世界局勢，逆潮流而行乃不識時務者，吾人能適應新局勢，則即能使國家避免遭遇危機之威脅，泰國今已准許日軍通過國境，泰國與日本所簽訂之攻守公約，乃泰國走入新途徑之第一步云。

四秋海

日對英美戰爭開始，是盎格羅撒克遜民族的喪鐘響了，同時也是興亞的晨鐘響了，獨有重慶的人們，還在酣睡着。

× ×

日對美宣戰，爲十二月八日，簡爲「一二八」，中日事變由「一二八」到「八一三」始爆發，現在又由「八一三」到「一二八」恰成「循環」於此象徵中日事變應當結束了。

× ×

德義繼日之後，對美宣戰，誠可謂道「德」仁「義」光天化「日」之軸心同盟。甘苦與共，存亡相依。

日軍向夏威夷挺進 引起美方極度悲觀

△中央社十一日新加坡電 此間合衆社電訊，對於太平洋戰况極抱悲觀，據該社發出情報，日軍開戰後卽對於英國之各陣地同時作戰，於是民主主義國陣營，由一地方增派援軍至他方，誠爲不可能，然此次日軍作戰得法，攻取一地點後，更進而攻襲新地點，預料日軍將佔領關島，韋克島之後，必向夏威夷推進與美海軍開始戰端，據新加坡接到情報傳日軍目的，在佔領馬來半島，又據最近另一情報傳日軍已確保英屬馬來半島之制定權，日軍登陸於馬來半島北部要衝對於英軍派兵赴北部之舉大有妨害，蓋英軍誠有被切斷聯絡之虞也，再日軍駐在沿海地帶，英軍不得不築造橫越馬來半島之防線，以防其威脅，新加坡後方之閃電戰，香港居民既已遷移某島之上，現正積極準備進行抵抗云。

英使離土

△海通社十二日土京電 此間外交界人士宣稱，英國駐土大使許閣森前日乘達魯斯快車，離開土京，向保國京城駛去，據悉，英大使將於本週內可返此間云。

日本各報評論 戰局必操勝算

△海通社十二日東京電 東京報章昨日著稱，太平洋最初數日中之戰事，已使英美艦隊遭遇重大損失，此與戰局之將來發展有決定影響，『報知新聞』評曰，此項損失將使英美陷於不利地位中，且難以返還其戰局，『東京日日新聞』則謂，太平洋將無其他艦隊足予日本嚴重威脅云。

△同盟社十二日柏林電 『愛爾凱納』齊恩格報十日之夜報，詳載日美開戰以來之美國國內情勢，將美政府及國民如何恐懼日軍之活躍，透露無遺，大意如後：

華盛頓，紐約兩市，現已成爲軍事都市化，尤以紐約之各車站，宛如軍營一般，服用軍裝之新軍及警官，往來頻繁，通行限有一定時間，凡屬軍人以外，任何人之通行自由，均被限制，紐約市長拉加狄亞，廣播勸告紐約市民準備防空，同時散發四百萬枚之傳單促令市民防備空襲。紐約港內進出船舶更見頻繁，多數大小火輪，均在進行出港準備，聞係爲防備沿岸而準備出動云，同時關於修正兵役法之法律案，于十日向美議會提出，軍事當局正積極招募志願軍。

邱吉爾發悲觀論調 承認遠東海軍失敗

△同盟社十一日史德柯爾末電 倫敦傳來消息，英首相邱吉爾，今日在下議院承認，日本之攻擊英美已使英國海軍實力受損不淺。邱吉爾宣稱：『就余個人之經驗而論，威爾斯親王號與雷巴爾司號之被擊沉，實爲英海軍向所未有之極嚴重而又極痛苦之打擊。已往兩月來，吾人擬就日軍新攻勢之計劃，實以此兩艘強大有力之軍艦爲主幹。』邱吉爾氏復以悲觀之語調稱：余今代表英美兩國發言，卽吾人寧願被戰死而不願被征服，吾人以此項發言爲根據，嗣後在最險惡之場合下，吾人將有大批被戰死。

美方廣播造謠惑衆 妄稱日巡洋艦擊沉

△中央社十二日東京電 日軍開始菲島作戰以來，迄今之綜合戰果，業由大本營海軍部十二日予以發表：其中述及日方輕巡洋艦一艘受輕傷然美方電台屢次廣播稱，最近日巡洋艦一艘擊沉，此實係誤認輕巡洋艦受輕傷之謊僞宣傳也又掃雷艇一艘之受重創，係在衝入菲島北面罷拉港內，俘獲美商船一艘後遭敵機轟炸而重創者，美方電台廣播擊沉日艦之消息，純屬嚮壁虛構，毫無根據者。

日凍結中南美各國資金

△中央社十二日東京電 荷蘭以及中南美洲之墨西哥，科斯塔黎加，間都拉斯，瓜泰馬拉，尼加拉瓜，多密尼加，古巴，海地等八國追隨對日宣戰後日大藏省於十二日發表除對於已定之凍結荷蘭在日資金諸規則加强之外，同時對於中南美各國亦決定與以適用，又巴西，阿根廷，烏拉圭，三國因對美有特殊關係亦對日凍結資金，然具體之內容尚留有相當之餘地，因此若將此三國同等計入敵性國家之內未免失當，故對此三國另加處置云，日大藏局發表談話內容如次，對於荷蘭國以及荷蘭人民之交易於本年七月凍結資金以後，對於國外滙兌管理法亦已實施相當嚴密之取締，然此次因荷國對日業已宣戰，故如對英美兩國同樣更需加强取締，外國人關係交易取締規則適用於荷蘭國以及荷蘭人民關係者，其已許可而未使用之部分均加以全部施行，同時對於以前一般許可之中以取締和緩爲主要目的之規則，均與以廢除，又中南美之墨西哥，科斯塔黎加，間都拉斯，瓜泰馬拉，尼加拉瓜，多密尼加，古巴，海地等各共和國亦因其追隨美國對日宣戰，故對以上各國以及其人民在日經濟活動，嚴加取締起見，亦倣對英，美，荷蘭所施之外國人關係交易取締規則指定其爲指定國。

照片說明 德情報部長設宴招待新聞記者慶祝日德義新協定之締結（上） 義大使泰爾亞及館員聞知德義對美宣戰及新協定締結均喜形於色（下）

美與遠東交通中斷 軍需原料已告匱乏

△同盟社十二日電 據布宜諾斯艾利斯廣播稱：美國自遠東交通中斷後，從來仰給遠東之橡皮及錫完全斷絕，故頗感憂慮，國防物資生產今已於德古士省設置大量生產人造橡皮及錫之工廠，目下正於着手進行中。

英盼蘇聯允借用西伯利亞根據地

△哈瓦斯世界電訊社十一日倫敦電 蘇日關係與蘇聯在太平洋援助英美兩事均爲此間政界所注意，研究英美軍隊將未能否利用太平洋沿岸蘇聯各根據地，據各報載稱，蘇聯新任駐美大使李維諾夫，前往華盛頓履新，並未奉有特別使命，殆因蘇政府等待美國對德宣戰之故，但蘇聯爲英國之與國，並深知此項根據地，對於ABCD陣線之價值，此間咸望蘇聯，能於短時期內，對於此一問題，明白表示立場據泰晤士報載重慶方面未證實消息，美國已要求蘇聯政府，准其利用西伯利亞距日本最近之蘇聯各根據地預料蘇聯必能接受此項請求，『每日電報』則載稱，從蘇聯採取反日立場者，乃爲重慶國民政權，蔣介石之對德義兩國宣戰，旨在組織反軸心國共同陣線，並欲使莫斯科獲得印象，俾使轟炸日本，早日實現，則美國空軍不久可望到達蘇聯海參崴港矣云。

軸心國決作戰到底 新協定之重大意義

△中央社十二日東京電 日本對英美宣戰以還締結三國條約之日德義三國，將對英美兩國出諸如何協同動作，此事成爲世界之國人之最大關心事件，果然日美開戰後甫經四日於十一日三國於共同對付英美作戰，不單獨媾和，協力建設新秩序各項，締結歷史性之協定，該協定僅由四條文而成，然此條文中詞意中之溢露，可闡明對英美作戰之日德義三國之決意，不失爲劃期的國際協定，卽該協定，首於序文中，承認日德義三國共同對英美作戰，闡明此共同作戰，在未完成前，絕對不停戰不退讓之決意，在本文中第一條互相誓以日德義三國動員一切協力手段，在獲到最後勝利以前，決不對美停戰，第二條中，約定日德義三國不單獨與英美媾和，至最後爲止，取同一運命，第三條中，準備戰勝後之事態，誓以日德義三國爲根據三國條約之基本精神，以建設世界新秩序起見，始終協力到底第四條中說明在三國條約之効力未完之前，該協定之効力，亦繼續存在，依照上項四條文，可明瞭此次三國協定，對去年九月間締結之三國條約，更予以潑剌之精神與協力，該協定之實施，可對保持世界舊秩序之英美陣線，給予澈底的打擊，此可不言可喩，並一貫澈中國事變之目的，亦有極大之寄與，故應在戰事進行中以及戰後意志一貫，此協定實爲樹立世界新秩序之基石，以完成歷史的使命。

英美戰敗民衆驚恐 美各都市準備防空

△中央社十一日斯托克荷爾姆電 據倫敦情報云，十日倫敦泰晤士報端所載社論爲『慘敗之教訓』，用以警戒對於敗戰驚恐之市民，其原文如次：『吾人不能不承認日本在馬來一帶海上所佔之優勢，因日方對於散在馬來，菲島一帶之美軍根據地加以攻擊，故於交戰伊始難得戰勝之美績，然我英國民衆在邱吉爾首相發表之先，不能加以在任何之臆測，然在人民方面欲悉現下眞相之際，如非政府構求萬全對策，預料一般輿論界難以滿足』。

匈牙利對美宣戰

△中央社十二日維希電 據哈瓦斯匈京來電，匈牙利政府，於十一日下午召集緊急閣議後，卽時公布對美宣戰。

德將轉鋒進攻英倫

△哈瓦斯世界電訊社十一日瑞士京城電 據瑞士駐倫敦各報訪員觀測，德國現已停止向蘇聯進攻，似將在他線發動大規模之新攻勢，『巴塞爾新聞報』載稱，德國總司令部業已決定撤退在蘇聯之軍隊，俾在他線使用，是以英國軍界人士，咸認爲里比亞戰事，應加緊進行，俾在德國援軍開到以前，結束戰事，此後，德國空軍倘事在英倫三島上空活動，亦無足爲異，又『國民日報』亦載稱，德義對美宣戰之後，必將加緊對英攻勢，則太平洋戰爭爆發實爲一天賜良機也云。

中交二銀行與中儲合作

△海通社十二日南京電 『中國』銀行與『交通』銀行今已與中央儲備銀行合作，『中央』銀行與『農民』銀行則已宣告關門，『中國』『交通』二銀行與中央儲備銀行合作後，中國某著名財政家亦將爲南京服務云。

各業市場 下週一復市

本市各業市場自本月八日停做交易後迄今五日，尚未復市，茲悉爲市場當局爲謀今後營業推行便利起見，特從事會商調整辦法，並將以前各同業所做未了交易，一律依價了結，茲悉美金票已決定多頭以廿六元五角了結，空頭以廿六元了結，現金及現紗多空双方了結問題，明日當可決定，聞下週一各業市場如雜糧米市證券棉布等有恢復開做之說云。

財局滬西辦事處 不日即行成立

本市市政府陳市長，業於十日與公共租界工部局總董李德爾正式簽訂滬西辦事處依據協定中方案原則，一一推進，茲經記者探悉，關於該辦事處內部組織，計分總務，捐稅，會計，調查四科，不日卽行成立，開始辦公，並悉該處處長及各主要人選，已由市府當局內定云。

日將召開臨時議會

△中央社十二日東京電 日政府於本日之閣議，已決定於本月十五日召開第七十八次臨時議會，並決定屆時在議會中闡明貫澈作戰目的之決意，該次臨時議會，在東條首相之演說施政方針時將闡明政府之方針，東鄉外相在外交演說中，就日美交涉決裂之經緯，及今後之外交方針，加以說明，賀屋藏相在財政演說中，說明對戰時財政之方策除呼籲全國民衆奮起協力外，同時提出在目前時局下必要之下列法律案，要求贊助：（一），言論出版集會結社等臨時取締法案（二）敵國財產管理法案，大藏省所管預算案如下：（一）昭和十六年度一般會計歲入歲出總預算追加案，（二）臨時軍事費預算追加案，（三）昭和十六年度各特別會計歲入歲出預算追加案。

同胞營養 若素

分類廣告

破襯衫 變成 新襯衫 西裝襯衫領口袖口等破碎不能穿者請送本公司改舊變新 營業時間上午八時至七時每件四角起 上海（南京路口）山西路一四三號（達彰照相館二樓）●良友襯衫公司●

日語文女 敎授翻譯某小姐留學國外暇餘個別敎授如有和日人接洽或交涉事均可代爲翻譯請寄函環龍路錫榮別墅三號二樓梅蝶艶小姐

找尋章文才夫君 汝自民別而行迄今已有二年餘按我們自成婚九年以來汝向不負家庭之責全由我十指辛勞所得聊圖半飽而今二三年間一無音信直婆媳生活不聞不問汝究是否尙存人世抑或蓄意拋棄汝見報後務希從速返家否則我爲終身幸福計當作合法處置也 妻姚定梅謹告

花園洋房召租 茲有亞爾培路六十九號口花園大洋房樓下四大間出租內部油漆全新衛生設備俱全租費低廉交通便利欲租者請駕臨接洽可也

首創 保用 老牌 無線電 到府修理 立等修好 當場好聽 修費二元 電話三八四九〇號 兄弟無線電出門部

徵求麵粉 某麵館徵購一百包如有另數出讓亦要請將牌子售價函寄山東路一六四號顧君或電話九七七九八亦安

召租 法租界邁爾西愛路小浜灣弄口茲有寬大樓下統連灶間（有火灶）及二層擱等出租地段安全交通便利22 9公共汽車直達租費面議如有意者電七三九〇五顧君領看時間二至四時無保不租

召租 茲有寬大清爽朝南房間二大間分租合意者請向邁爾西愛路曾恩濟世路口一四二號二樓何君代爲接洽。

出售 青蓮單面複寫紙十六元山東路二二四號

遺失聲明 茲有大德新榨油廠倉庫第一六一一號倉單一紙計剩餘西貢米七十包因在途遺失除卽向該倉庫掛失止付外特此登報聲明作廢 振大昌泰記啓

遺失圖章聲明 茲遺失在中國農工銀行上海分行往來儲蓄部存欵第六八八六號章劍楠支欵存摺所用之方形『章劍楠』文圖章一顆除向該行掛失外特此聲明作廢 章劍楠啓

遺失聲明 今遺失上海同潤錢莊第一四五一六號本票一紙計十二月十二日期國幣三千元正並該莊往來摺一扣除聲請同潤錢莊止付外特此聲明作廢 仁興隆西菸行啓

清理聲明 敝廠於本月一日停業迄今數天已將東欵各戶人欠欠人分別核算清楚完全結束爾後各股東股本以及存欠欵項已由各股東於本月二日集議當卽妥按股分析解散所有議據註銷燬外倘有遺漏一槪作廢特此登報聲明 常盈機廠經理馮松田啓

遺失聲明 茲在途失竊生生廠支上海致裕莊七四〇八三號本月十七日期國幣七千四百三十八元支票一紙又世界廠支上海聚興誠銀行八仙橋分行〇六五七三五號本月廿二日期國幣二千九〇元支票一紙又信利公司支上海大陸銀行S一〇二九〇號本月廿五日期國幣一千三百八十四元支票一紙已向各行莊掛失止付外用特登報聲明作廢 周金昌翻砂廠啓

遺失聲明 茲在途失竊牙質陽文篆字安康二字方章一顆除向往來各戶掛失外用特聲明作廢 周金昌翻砂廠啓

遺失聲明 茲遺失南京寶豐莊上天寶申莊第二五三號滙票一紙計幣一百元正除向上海天寶申莊掛失止付外特此登報聲明作廢 士元義啓

地產房屋代理經租 中和實業有限會社 本公司中日合資設立 特許營業 日本總領事館 地址 北京路顧家弄八十八號電話九四二七八

老牌 貨眞價實 馬樂記 ●高尚中菜八十元一百元●北山西路德安里九弄二〇一號 電話四三二八八號 （四十元）一水菓 四双盆 七熱炒 六大菜 八點心 全翅 全參 全魚 全蹄 砂鍋鴨 童鷄 用件（鍋品）

三週紀念 新元記厨房 四十元 一品水菓 六大花炒 四大高品 六道大菜 二道美點 十八元 十件大菜 四大三品 六道大菜 三道細點 排翅 鴿蛋 魚頭 燒鴨 童鷄 大湯 本月紀念特別犧牲包君滿意請來比較 石路南無錫路冊號 電話97920

大豐園 八十一百元高筵 十二元尙席 犧牲菜社 十四八二 大花大美 果拼炒菜點 山東路四馬路口永樂里21號 電話九五四六四

與眞金一樣 經濟美觀 鑲金科學戒指 保用三年 出立保單包換 天元洋行

報告 上海仕女們買經濟實惠時令必需品 △花美素男女全毛駱駝絨袍料大會串宣言▽ 本廠爲求海上人人必需禦寒品特爲臨時批發價錢還要便宜八折精底到照平時明人一看便知本廠並不虛僞號召但爲限期各界仕女切莫失此良機色樣繁多大方美觀如合意採辦時祈爲電話接洽 全羊毛花素駱駝絨 該部臨時犧牲以五百件 電話購貨零售部價格沽

定價 男袍料 特號 每件四十五元 頭號 每件三十五元 二號 每件二十五元 女袍料 特號 每件三十二元 頭號 每件二十五元 二號 每件十八元 上海經緯駱駝絨廠臨時零剪犧牲部謹啓 （電話購貨通知卽送）電話九七四一一……九四二一七 地址 寧波路石路張崇新弄二號

英雄照相館開幕 繼續大減價一星期 藝術照 祇收六折 美術照 祇收七折 （特價品）四寸照三張十二元 放大一張祇收十元 靜安寺路一二五一號西摩路西 電話三六三一八·三二三六四 營業時間上午九時至下午六時

專割包皮 過長保證無痛 祇收四十元 兼治白濁·橫痃·下疳 門診一元 另無其他費用割後照常行動 院址五馬路廣西路口 中大醫院

最新式孩車

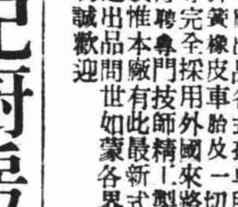

本廠出品各式孩車所用之彈簧橡皮車胎及一切原料等完全採用外國來路貨並特聘專門技師精工製造所成惟本廠有此最新式超特之出品問世如蒙各界賜顧曷誠歡迎 專門修理各式孩車更換橡皮車胎等 營業時間上午八時起至下午五時止 環龍路五三七號 歐洲孩車廠

政府註册 老牌 馬永記厨房 四双品 八大炒 四美點 六大菜 五十 六十 七十 八十 九十 一百元菜 犧牲菜 地點 北山西路德安里一弄廿九號 電話四五八五二 請打電話立卽派員接洽代定喜慶禮堂

全獨一 犧牲品 福祿壽菜社 三十元 四十元 五十元 三道美點 一品鮮菓六大熱炒 四大品盆六道大菜 地址北山西路東德安里三弄 薄利賤賣 電話四二七三九 全翅 香酥肥鴨 鐵排童鷄 白汁桂魚 紅燴海參 金銀鴛鴦 轉

EVERLASTING 履東皮鞋公司 開幕大廉價 本公司精工製造黃黑紋皮男式皮鞋完全採用美德兩國高上原料並請專門技師成功式樣美觀堅固耐穿 開幕期內一律照碼九折 特別大廉價欲購從速勿失良機 地址 西摩路一四七號 靜安寺路南首

高單位維他命B1劑 強力米太賓靈片

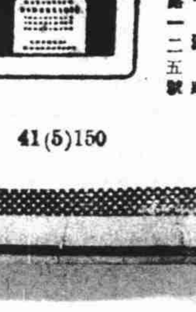

米太賓靈爲高單位之純結晶維他命B1劑，服之得補給體內維他命B1之不足，有左記之効能。

維他命B1之効能 增食慾 去疲勞 抗疾病 健腸胃 增進健康

（包裝）100片 200片

武田大藥房 日本大阪市東區道修町 上海蘇州路一二五號 漢口江漢路 廣東漢民北路一二五號

41(5)150

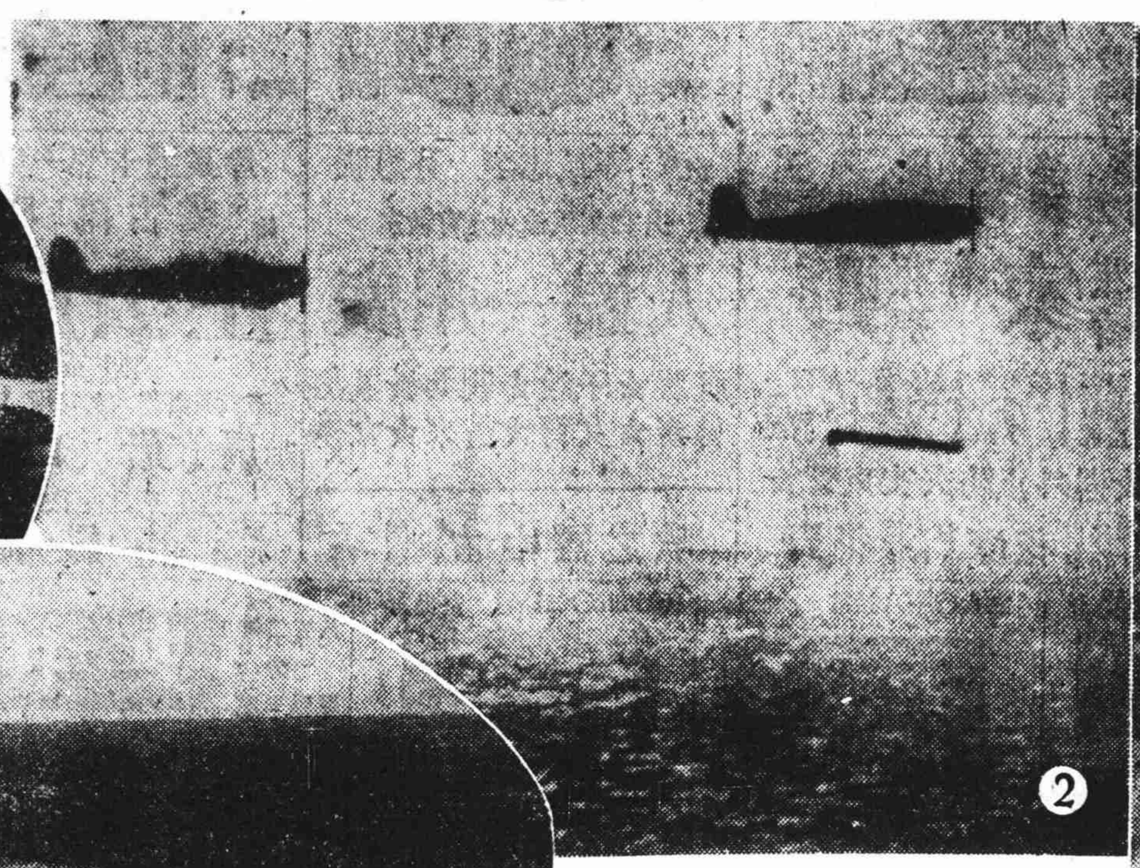

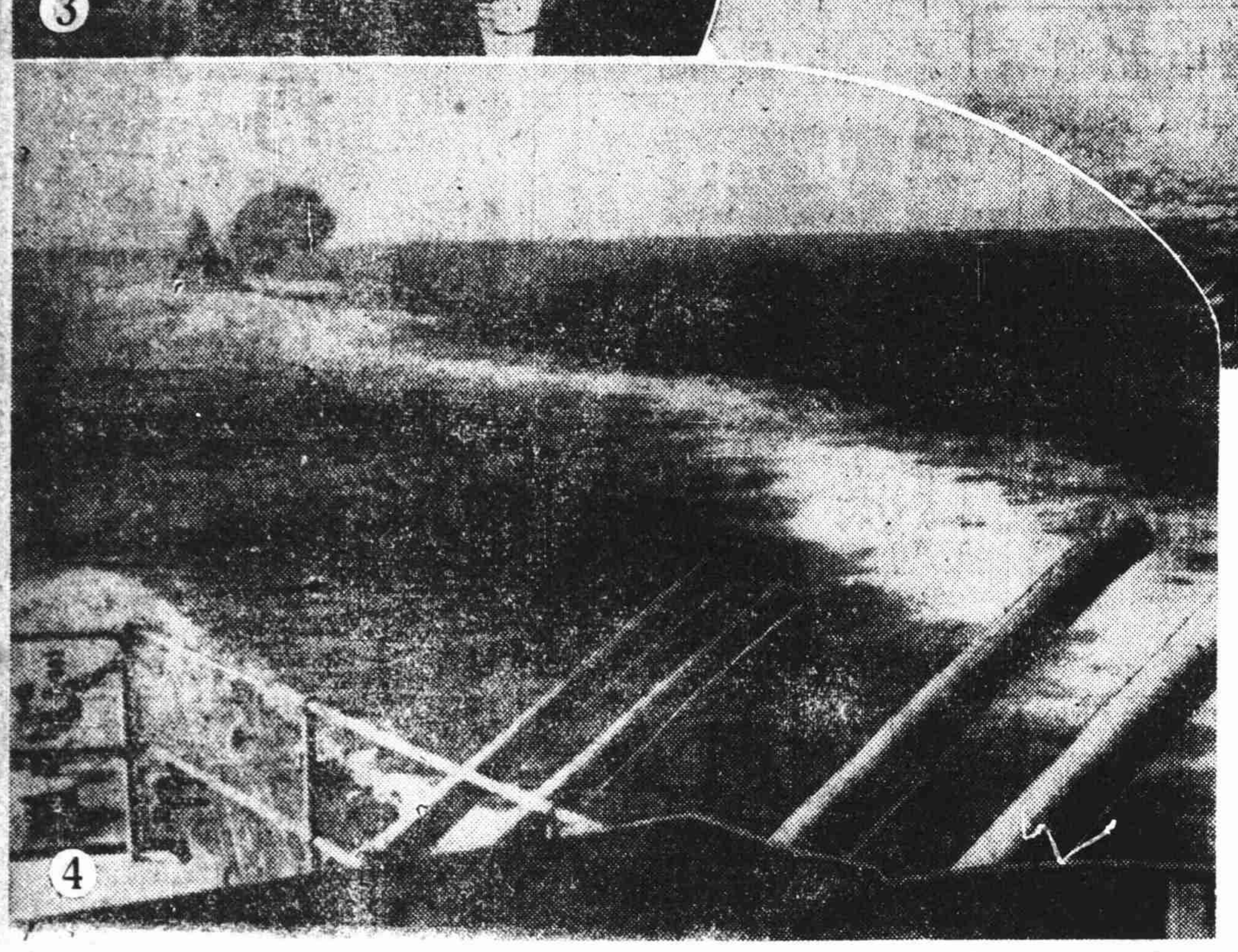

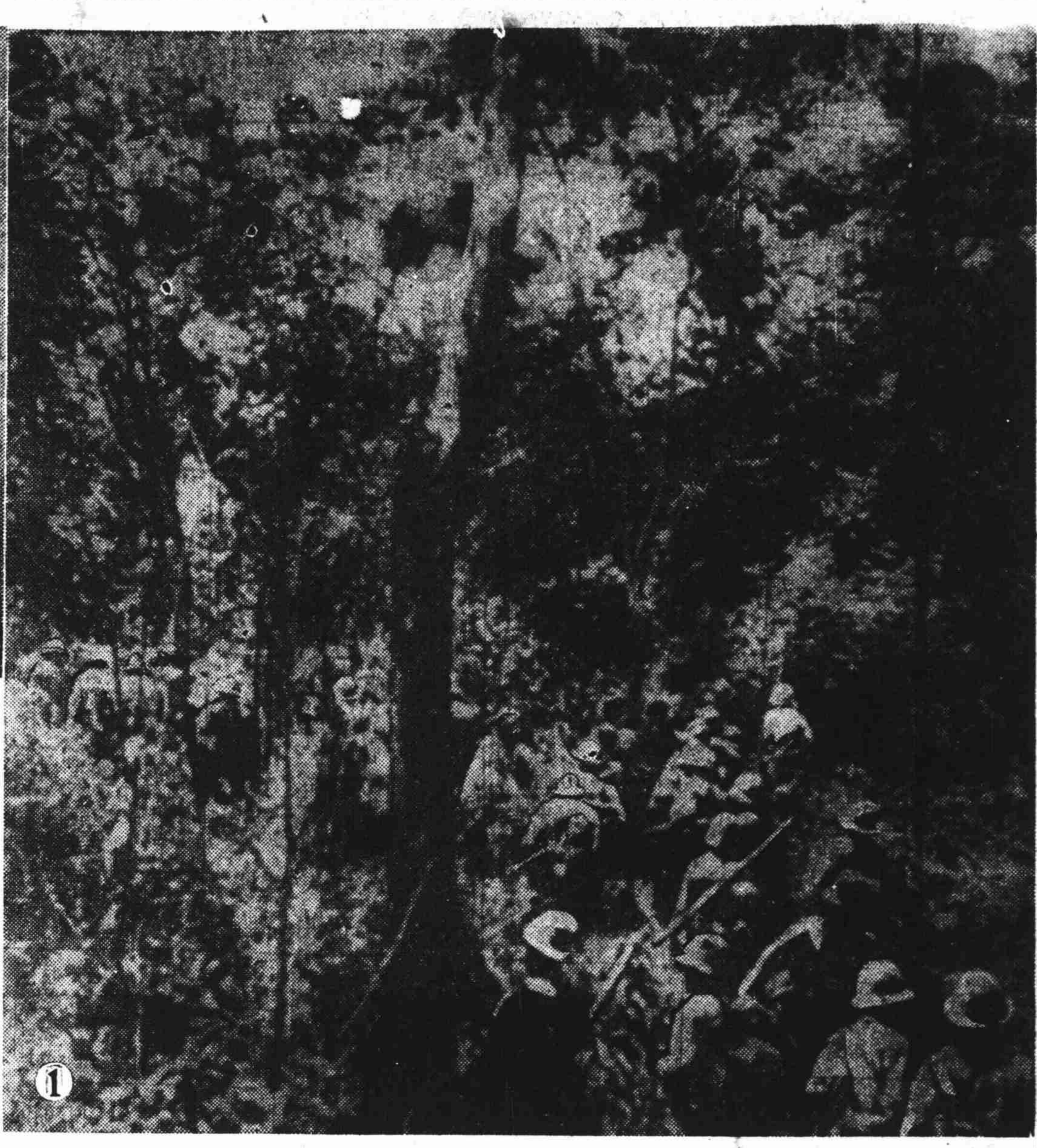

殲滅英美戰画輯

（一）自馬來之叢林地帶進擊中之日軍部隊（現地某部隊攝影後航空送來）
（二）日雷擊機投擲，準確之魚雷（海軍省攝影）
（三）將自母艦出發作決死轟炸之海軍機勇士（海軍省攝影）
（四）爲一擊殲滅美國前線主力之日帝國海軍之閃電進擊（向海軍借刊）

英美戰事節節慘敗 重慶民心空前恐慌

△本報特訊 據當地接得之昆明電稱：太平洋戰爭爆發以來，渝方官民之視聽，均已集中於日英美戰況之發展，渝當局爲防止民心之動搖計，故祇許報紙刊載經「宣傳部」檢閱之虛僞消息，但日本陸海軍閃電戰之驚人戰果，渝方仍無法遮掩民衆之耳目，雖再三亂佈虛構事實之新聞，徒增民衆臆測紛々，反陷入極度不安之中，至於預定召開之「九中全會」，亦因遭此國際時局急變而流產，「中央常務委員會」爲討論對策，正陷於窮狀中，又因日軍和平進駐泰國後，渝方唯一輸血管滇緬路之截斷，亦僅爲時間問題而已，現美國援渝物資已告完全絕斷，故渝方更形狼狽，憂慮已達頂點，重慶市內物價，因預測日軍卽將截斷滇緬公路，自八日起，日見急騰飛漲，生活之艱難，已趨逼死亡一途，故令各層民衆紛起非難，同時渝政權內部，亦因意見對立而呈卽將崩潰之勢云。

自戰事開始後，美國需要於菲列濱者頗甚，但菲美間之路線，及菲列濱群島間之交通，必爲日本所困擾，美國因歐洲戰事之故早已缺乏三噸位，自此以後，美國更遇一嚴重之問題矣，日本在菲島之經濟利益，最主要者爲鐵礦及馬尼剌麻，於一九四〇年日本自菲島獲得一百二十萬噸之鐵礦，在日本之鋼鐵工業上極關重要，至於馬尼剌麻之生產，其麻田近年來已漸落日人之手，日人所產之馬尼剌麻百分之七十五係輸入美國，菲列濱政府所規定之長時期之麻田租借契約，現因有礙國有政策而被廢止矣。

菲島戰時經濟重要性
日本主要物資爲鐵礦

△海通社十一日柏林電「漢堡外國人報」之經濟版上發表一文，分析菲列濱對日美戰事之重要性，該報稱，太平洋之大戰現已開始，而菲列濱群島首當其衝，菲列濱包括有七千大小島嶼，爲日美兩國必爭之地，該島位於赴荷屬東印度，馬來聯邦及英屬印度路線之中途，物產豐富，尤其所產之油，橡皮，錫及棉花，爲日本所久欲得之者也，美國自佔據菲列濱後，雖於一九三五年起予菲列濱以內政之自主但美國在菲列濱仍握有大權美國在該島有巨額之投資，菲列濱出產之輸入美國豁免關稅，菲列濱幣制與美金有密切之聯繫務使菲列濱之經濟，適應於美國之市場，在近數年來美國更在菲列濱建設堅固之軍事根據地，菲列濱人爭取之自由獨立之政府，竟未獲成功，菲列濱僅有一千八百萬之人民，而其生產則有大量之過剩，每年產糖一百萬噸，乾椰子約七萬噸，馬尼剌麻十六萬五千噸，煙草約四萬噸，鐵礦一百三十萬噸，及相當數量之錳礦，目一九三五年菲列濱之銘礦之開採，騰飛猛進，於一九三七年產銘已六千七百噸，至一九四〇年產銘已超過十萬噸，一九四〇年美國爲世界最大之銘礦消費者，計進口之銘礦爲五十五萬八千噸，其中一部分係來自菲島也，菲島金礦之開採，每年皆有增加，鐵油事業剛於去歲開始進行，由菲列濱政府與美孚油公司合作辦理之，故美國海陸空軍得自菲島利益之巨大，甚爲明顯，自一九四〇年一月起美菲間根據所謂「泰亭麥克杜斐法」，實行免稅制度，卽第一年自菲列濱輸入美國雪茄三萬萬枝，椰子油二十萬噸貝殼紐子八十萬七千羅之貨物，豁免關稅，至第二年其數量減少百分之五，以後每一年減少百分之五，故至一九六〇年始需完全繳納進口稅。關於食糖及其他出產則另有規定，

郵局正式通告 停止國外包裹
日本澳門除外

本市郵政管理局，昨（十二）晨正式通告，對於所有寄往國外之包裹，除日本及澳門（由廣州轉遞）者外，因運輸困難，自卽日起均暫停收寄，同時各支局收寄之掛號及快遞郵件之時刻，概於下午七時截止，較原定截止時刻提早一小時，至於各支局收寄之平常郵件及出售郵票時刻，則並不變更云。

工部局已恢復 簽發運米許可證

工部局頃發布告第五六五三號略稱自本月十三日起，公共租界內各商行，工廠，學校以及慈善機關等々（個人除外），凡欲搬運自有食米，以應付職工之需要者，可于每日上午九時至下午一時前來本局第七〇三號辦公室米糧辦事處請領運米許可證，以便搬運，星期六上午九時至十二時爲止，請領許可證者務須派遣負責人員來局，常毋遲誤種切。

上海廣播電台 第一廣播節目

上午九、〇〇 （國語新聞）（滬語新聞）（粵語新聞）
上午一〇、〇〇 唱片（世界名曲介紹）
一一、〇〇 家庭節目（哺乳的常識）
一一、一〇 唱片
一一、四〇 教養節目（感覺和手足）
一一、五九 報時
下午一二、〇〇 唱片（西樂）
一、〇〇 報告新聞（國語）
一、三〇 報告新聞（英語）
二、〇〇 唱片（中國音樂）
二、三〇 經濟新聞（國語）
三、〇〇 休息
五、〇〇 兒童節目（一、兒童新聞 二、修養演講 三、兒童音樂「唱片」）
五、三〇 報告新聞（粵語）
六、〇〇 教授日語
六、三〇 報告新聞（上海語）
七、〇〇 定期特別演講（上海特別市商會）
七、三〇 報告新聞（上海語）
八、〇〇 唱片
八、三〇 唱片（申曲）
九、〇〇 報告新聞（國語）
九、二五 週間時局報告
九、五〇 時事講述（宣傳部發表）
一〇、〇五 廣告節目

奠定東亞繁榮基礎 驅除英美經濟侵略
全市遍懸跨街標語

自日英美三國宣戰發生戰事暨駐滬日軍進駐公共租界全部區域後，市府當局以意義重大，爲引起市民同情，日本與英美作戰，中日決心共甘同苦，奠定東亞繁榮基礎，除分令市社運會及全市十三區公署依照宣傳方針努力推動宣傳外，並連日飭全市宣傳大隊出發分赴全市各區積極宣傳，本市各區各衝要街頭，日內均遍懸跨街竹布橫額上書「中日合作驅除英美經濟侵略」「中日合防衛東亞」等多種云。

日通過海運管理案

△中央社十一日東京電 日政府召開第廿一回國家總動員審議會總會於十日在日首相官邸開會議決通過新聞事業，海運管理，船員徵用之三勅令案，其中海運國家管理勅令一案之目標，可約爲以下之三要點：

（一）解散現行海運中央統制輸送組合，另行組成公益法人船舶運營會以資運營船舶。
（二）船舶運營會所運營之船舶限於遞信大臣命令所定之日本船舶。
（三）由日遞信大臣命令所定之船舶以及其船員在運營上所受戰時之險均由政府與以保障。

然而此次日政府所徵用船舶之運輸計劃亦照日政府所立物動計劃相應樹立，該船舶分配亦由船舶運營會首腦部與日政府協議之下與以決定，至於航運之實際運行則遞信大臣由船舶運營會與海運業人員之中任命航運員而當其任務。

浙省主席頒發手諭 嚴防暴徒乘機擣亂

浙江省政府主席兼省會郊區治安辦事處主任傅式說，以日美戰事爆發，深恐有不逞之徒，乘機擾亂社會，危害治安，爲鞏固地方防務起見，特於九日深夜，頒發手諭，通令所屬省會警察局方面，毋稍鬆懈，加緊防務，同時亦加派長警，日夜加緊巡查，藉安閭閻，故杭市治安，安堵如常云。

上海廣播電台 日語講座播音教程 (299)

呼號 XGOI（本晚六時至六時三十分廣播）

第九六課 逆態前提法（三）

イクラ……テモ（不論怎麼……）
ドンナ……デモ（假定格）
ドンナニ（不論多……）

イクラ資本金ガ有ッテモ經驗ガ無クテハ駄目デス

資本不論怎麼多沒有經驗總是難的。

中華電影股份有限公司發行
世界電影新聞及文化影片
自今天起 在下列各戲院放映 內容如左

世界電影新聞片第一號
日軍進駐上海公共租界　大上海大戲院　大光明大戲院　美琪大戲院　國泰大戲院　大華大院戲
汪主席清鄉視察　大上海大戲院
新中國之生誕　滬光大戲院
國府還都一週年紀念　金城大戲院
中日條約簽署式　新光大戲院
世界電影新聞第四十二號　大光明大戲院　南京大戲院
每星期換片一次

上海特別市工務局招標通告　工字第貳拾號
查本局添製市中心區新路名牌，已於十一月五日，在局當衆開標，現奉市府指令，以該項路名牌標價，超出核定預算，爲數過鉅，應由局重行招標等因，茲定於十二月十九日上午十時，仍在本局當衆投標，凡領有本市局發乙等以上登記執照之營造廠商，均得參加，所有投標圖則費，（已繳第一次投標圖則費之廠商准免再繳）隨帶投標保證金國幣五百元，圖則費國幣四元，在開標前一日以前，至市中心本局第一科領取，除投標保證金外，圖則費概不退還，特此通告。
中華民國三十年十二月十二日　局長 張恩麟

中央信託股份有限公司儲蓄部啟事
本公司儲蓄部自開幕以來辱承各界熱誠贊助踴躍開戶局勝榮幸茲爲普遍儲蓄起見故自一百元起即可開戶利息優厚手續簡捷並可自由提取各類國幣不加限制備有章程函索面取均所歡迎即日仍繼續贈送紀念皮夾每戶一隻以示優待
中央信託股份有限公司儲蓄部啟　地址 九江路三十一號

上海特別市財政局 南市 閘北引翔 區清潔捐招標通告
（一）投標人報名地點本局第二科期限自本月三日起至十六日止（二）投標開標日期及時間本月十二日上午十一時（三）投標地點市政府大禮堂（四）捐稅名稱清潔捐（五）承辦區域南市全區（除核定團補藥車區域外）閘北引翔區（六）承辦期限自承辦日起扣足一年（七）最低標額南市區四萬八千元閘北引翔區二萬二千元（八）投標保證金委託本市復興銀行代收計本市區一萬四千四百元閘北引翔區六千六百元（九）得標後預繳保證金按照標額預繳三個月之保證金（十）投標手續投標人應開具姓名年齡職業住址清單連同最近四寸半身照片一紙先赴本局第二科登記報名取通知後遵此通知送復興銀行繳解投標保證金掣執收據爲憑（十一）投標章程向本局第二科索取

上海法商電車電燈公司啟事
本公司及分辦事處（霞飛路一三一四號愷自邇路一七七號）自十二月十五日起辦公時間改自上午八時三十分至下午一時三十分星期及例假日除外

上海法商電車電燈公司通告
茲爲喚告各電氣用戶下開本公司登載上海法文日報本月九日之通告關於電流用度：上海法商電車電燈公司通知各用戶遵照當局授意爲節電（電燈電力及電熱）新訂方法由本年十二月九日第四六號領事命令所截自本月十日起始實行：故請求各用戶卽刻減省百分之七十以下其每日平均用電度量並喚告所有超出額度將必定處罰附加費等於廿五倍平常定價並履停止供給電流之險　新訂附加稅亦由本月十日起履行根據新訂節電走率爲本

陳文甫謝啟
昨爲小兒秉權假座一品香舉行婚禮猥蒙諸親友寵錫隆儀並勞高軒蒞臨不勝榮幸惟是招待不週諸多簡慢良深歉仄特此專鳴謝悃維希 諒鑒

招尋汽車照會
如有檢得（法界2885）（英界735）照會自登報日起限三天內一併送交愛多亞路呂宋路一二五五號晉華煤號當酬洋三十元決不食言　本號啟

喜慶助興 囍
不低級 不胡鬧 沈菊隱主辦 菊廬劇團
三大幽默話滑 搭配整齊 陳容緊湊
五化文化滑稽 沈君菊隱 破格漏臉
小堂會時女子平劇 歌史清唱 色藝兼優
不收雜費 一切在內 一六十元
地址維爾蒙路一四七八 電話四一四六六號
●大小平劇 女子彩排 專點戲對人口 均可照辦 接洽全新行頭 服務週到

新開 大鴻記菜社
薩坡賽路二百廿九號 電話八二二〇三號
四十六元贈品
菜十四六六 爛糊魚翅 紅燒全鴨 火鍋大湯
菜十四六六 辣醬鷄絨 五色燕球 全翅砂鍋
高時名菜 快華林魚 美味嫩鷄 金銀鴛鴦

歐洲按摩女子
海格路六〇〇弄一號

遺精除根
固本膏專貼遺精無論有夢滑精見色洩精尿後流精或每夜一次或一月數次輕一貼重兩貼除根每貼三元函購加五角上海江西路四馬路南一四一號北京天安堂

先首 馬泳記菜社
贈送六十元菜一品大鍋
地點 北山西路德安里四弄八十三號
高尚 八十元 一百元 延常 內用正大扒翅原汁原味不用冷氣
電話四一六四一號

首先發行 第一老牌 清宮秘方 龍鳳丸
藥性王道 補力雄偉 有病治病 無病強身 陽萎早洩 夢遺滑精 百發百中 萬試萬靈
主治男女先天不足後天失調房事過度手淫斷傷神經衰弱眼花耳鳴見色流精陽萎早洩夢遺滑精失眠盜汗腰痠背痛等症此丸藥性王道補力雄偉有病治病無病強身功能填精益髓補氣養血鞏固精關制止遺洩復青春返老還童奪造化之功人生之缺憾對於陽萎早洩夢遺滑精確能百發百中萬試萬靈每盒五元函購加郵五角上海江西路四馬路南首北京天安堂一四一號 張青弟發

各大五金號均有經售
註冊商標 象牌羊眼 象牌燈勾 象牌木螺絲
首創國貨 品勝舶來
上海美華旋釘廠出品 事務所愛多亞路三百十三號 電話八二六二四號

各埠經售處
祥大源五金號 蘇州觀前街
生大祥五金號 蘇州石路
蔡大茂五金號 南京城內白下路
德和五金號 無錫北門蓮蓉橋

招請外埠經銷啟事
本廠出品各種象牌羊眼圈，木螺絲，燈勾等貨品精良早蒙各界稱許惟外埠顧客購時尚多不便故擬招請各埠經銷如有意者請來函或駕臨敝廠事務所接洽

上海國際大戲院

血染山河 全部五彩

羅勃脫揚 佛道夫史谷脫 命琪妮吉兒摩 狄恩買格 四星合演

昨日連滿四場 今日請早

大流血，大屠殺，巨片 火光燭天，殺聲震天

價目一元日金 十二時半開，八時末場

銀映大戲院

一門四傑

金道夫斯谷德 凱萊西絲 白拉恩唐里凡 喬治彭可夫 等八大明星合演 驚心刺目鉅片

縱橫無敵 殺搏浩大

飛騎荒谷，喋血死巷，劫銀行，截火車，盜金箱，

大上海

虞洽卿路五〇〇號 二時 五時半 八時

中國第一部卡通長片

萬籟鳴 萬古蟾 主繪

鐵扇公主

豬八戒×偷騎金睛獸 羅刹女×誤吞孫行者

燄火山 周圍八百里！ 芭蕉扇 廣闊一丈二！

下期開映 蕩婦 顧蘭君 大膽演出

國聯

虞洽卿路四四七號 二時 五時 八時半

張慧芬 李志誠等合演

富教育意義倫理對白片

廣州一婦人

攜其男女★共來欣賞★教育子女★服務社會

下期開映 古中國之歌

新光

寧波路 廣西路口 二時 五時 八時半

王春熙 領銜 屠光啓 黃河 張琬 唐雪倩

野花那有家花香

★管束丈夫防止外遇★

金都

同孚路 福煦路口 二時 五時 八時半

白楊 龔稼農 龔秋霞 舒繡文 孫敏 合演

全新拷貝明星出品

養私生子！換男朋友！

刻劃女人心理入木三分

四千金

大姐視錢如命！二姐自私自利！三姐聰明放浪！四姐天真爛漫！

金城

北京路 貴州路 二時 五時 八時半

胡楓 舒適 陳琦 尤光照 徐賢 合演 周起 作

桃花湖

空想設局 花落無意！ 可憐夢事 奈好多磨！

金星美藝巨片登藝術高峰 壓倒十年前盛況！

下期獻映 女海盜 鄔麗珠主演

滬光

愛多亞路 嘉羅路口 二時 五時 八時半

王丹鳳 韓蘭根 黃河 陳琦 主演 客串 唐倩 章志直

漁光曲新詞新譜益發動聽

新漁光曲

★有血有肉★有情節★

手刃惡奴◇漁女大節

下期公獻 全體合演 家 獨家開映 一次全映

浙江

浙江路四馬路南首

周璇 韓非 客串

夜深沉 合演

張石川 導演 程小青 編劇 柳中亮 監製

國華時裝巨片今天開映四場

時間 一時 三時半 五時半 七時半 價目 座位一元八角 不連稅

正午十二時半預售各場戲券

星期日早場十時半加映一場

杜美

霞飛路杜美路口 電話七八五七〇

二時半 五時 七時 九時一刻 一元 二元 一元二 對號

蓓蒂黛維絲

好萊塢電影學院錦標鉅片

女人女人

佛蘭支通合演

星期晨十時半 補映一場 雙槍俠下集 傳奇

明天獻映 薛爾雷亨尼 鮑嘉 江湖好漢

光華

愛多亞路 電話三三三五〇

三時 三時半 五時 八時 樓下六角 樓上七角

電影皇后 胡蝶 精湛傑作

社會倫理空前悲劇之王

姊妹花

胡蝶一人扮演姊妹兩角

明晨十時 本片加一場 上下六角

卡德

卡德路 電話三三二六八

改映時場 二時 三時半 五時 八時 樓下六角 樓上七角

繼泰山得子後又一巨片

漢門勃立克 領銜

泰山奪寶

獸中稱霸 林中得寶 獸陣 象軍 援中 主計

本片晨十時加映一場

恩派亞

八仙橋 電話八一〇六二

改映時場 二時 三時半 五時 八時 樓下六角 樓上七角

明星公司當年唯一動人悲劇

胡蝶 高占非 嚴月嫻 龔景琳 主演

有聲全新拷貝

空谷蘭 全部

明晨十時早場藝華名片 女子公寓

樓下一律三角 幼童二角

明星

青島路 電話三〇五九〇

每天三場 二時 五時半 八時 樓下六角 樓上七角

藝華影業公司偵探武俠巨片 今天最後一天開映

王引 鄭孟霞 主演

新婚大血案

王次龍編導 (全新拷貝)

明晨十時加映本片 一律六角

明天開映 摩登地獄

中央

院址六馬路雲南路 每天三場 二時 五時半 八時

樓下八角 樓上一元 月樓一元二角 日夜一律

胡楓主演

花濺淚

可憐舞女生涯慘絕人寰 誰道浪子心腸毒如蛇蠍

周璇 主演 孟君麗

明晨十時半早場 國華古裝巨片

中旅 天宮劇場

廣西路二馬路口●定座電話九七八八八

日場三時 夜場八時

日夜獻演，四元 二元 電話送票

無座不滿．無場不擠

編劇 陶秦 主演 唐若青 導演 卜萬蒼

全部熱情內心表現力構

沉沉深夜動殺機。因明月照圖果

香箋淚

斑斑字跡。彰彰事書。滴滴鮮血。顆顆珠淚

貪戀私情漏落私函妄謀了

●限演十四天●

金都

本月十七日 榮譽獻映

空前緊張武俠影片之王

寶劍神鞭

辣斐

辣斐德路 貝勒路口

一時 三時一刻 五時半 八時正

價目 一元 一元二角

百萬金圓傑作

俠義雙雄

星期日上午十時加映一場

金榮

康悌路 鐵門路 東邊 二時 四時半 七時半 九時

周曼華 徐風 主演

夫婦之道

明早加映本片

巴黎

霞飛路五十五號 電話八五〇二〇

最後三場 二時 五時半 八時

鍍金姑娘

南國之春 明日開映

星期日上午十時半加早場

西海大戲院

院址新閘路池路轉角

二時 五時 八時

陳娟娟◆王獻齋

江南小俠

十時 明晨 加映一場 上下六角

山西

海寧路…北山西路

二時一刻 四時一刻 七時 九時一刻 上下一律 四角 六角

袁牧之 陳波兒 主演

李桃劫

明天開映 肉

九星

福煦路成都路南口 電話三六八二二

二時 四時半 七時 九時一刻

今天日夜開映

偉大探險野獸驚險巨片

蠻荒奪寶記

金門

福煦路亞培路口 電話四五六七四

今天三場 二時 五時半 八時

哈台最佳片作

雛鳳清聲

福佑大戲院

福佑路 海關路口

王熙春 劉瓊 主演

俠情香艷名劇鉅片

一文集 素臣

嘉興大戲院

東嘉興路湯恩路口

陳娟娟主演

江南小俠

碧蘿公主 下期開映

萬國大戲院

東熙華德路亞德路口

武俠機關古裝巨片

王熙春 劉瓊 主演

文素臣

電話五〇一六二

百老匯大戲院

提籃橋匯山路

李綺年 陸露明 主演

天長地久

本月十四日起映 張翠英 主演 黑衣盜

西門大戲院

老西門蓬萊路口

王素娥 徐梅芬

瓦車蓬

夜戲五本 夢中姻緣

滬西中華大戲院

滬西曹家渡五角場

陳雲裳一人兼飾二角

新姊妹花

南市中華大戲院

南市中華路方浜路口

十二日起日夜開映四場

嚴化 李麗華 主演

連映五天 紅蝴蝶

今天加映第四十一號 世界新聞鉅片

譚富英 雪艷琴 主演 四郎探母

虹口中華大戲院

北四川路大德里對面

譚富英 雪艷琴

四郎探母

大滬

靜安寺路靜安商場 電話二一八六四二

生路

巨片 黑夜孤魂 下期開映

新新

靜安寺路 電話二一九七四二

今天日夜獻映

新亡命者

偉大鉅片

大新遊樂場

○大京班○

先施樂園

今天日戲 楊寶童 姜雲霞

永安天韻樓

仙樂越劇團

民樂

電話九二五八八二

商芳臣 領銜 孟麗君

今夜新戲 樊梨花

平安

茂文陶格拉斯

我們的太太

滑稽大會

龍門

今天日夜照常開演

姚水娟

天香

天津路粉香弄 電話九五六九七

四進士 秦香蓮

皇后劇院

電話九五九一二

多情女子無情漢

大中華

由曲劇場

頑固家庭

東方書場

電話九二二七〇

今天日夜隆重獻演

白雪公主

鳴英劇團演出

女書記

蓬萊大戲院

南市中華路蓬萊市場

周璇 舒適 主演

孟麗君

民華

東熙華德路源昌路口

王明珠 王桂英

穿金扇 雨雪亭

東熙華德路亞德路角

東翠珍 趙筱雲

珍珠塔 狸貓換太子

長樂

四馬路大新街東首 電話九六七六一

藝光劇團

賢慧媳婦

老閘

老閘橋南北京路口 電話九六五四七

趙瑞花 王水花

林蕙娘 古井重波

永樂

地址北京路石路口 電話九五八四

同春劇團

中南書場

愛多亞路東新橋口

留痕記

同樂

菜市路勞神父路 電話八一二六一

尹桂芳主演 竺水昭

桂花亭 盤夫索夫

大來

北京路貴州路 電話九二二〇五號

袁雪芬

屠杏花 沉香扇

大堂認妻

新樂宮

二馬路大新街新旅社

茶花女

方麗影小姐主演

今天起更改時間

小廣寒

地址四馬路大新街 電話定座九一三八六

蘇 汪 蔣 姜 連

全部四郎探母

承接堂會

更新舞臺

地址牛莊路 電話九一七七一七…九三〇七二

黃金大戲院

地址法租界八仙橋 電話八四一一四號

上海戲劇學校假座公演

大鐵籠山 雪艷娘

五台山 荷珠配 花蝴蝶 打漁殺家 鍾馗嫁妹

本院調節平角精神休養數天

共舞臺

王鴻福 趙如泉 領導

藏春窟 怪俠歐陽德

天蟾舞臺

李少春 白玉薇

武松

大舞臺

林樹森 領銜

神劍俠怪傳

新戲之王 節目摘要